BySTime 中継システム
How to 操作マニュアル

株式会社GIFTVOX

Copyright©2021 GIFTVOX.inc All rights reserved.

BySTime
How to 操作マニュアル

目次

0.はじめに
1.推奨環境
2.接続手順
3.各種設定
4.Q&A
5.お問い合わせ先

Copyright©2021 GIFTVOX.inc All rights reserved.

0.はじめに ・・・・・・・・・・・3
1.推奨環境 ・・・・・・・・・・・4
2.接続手順 ・・・・・・・・・・・6
3.各種設定 ・・・・・・・・・・・9
4.お問い合わせ先 ・・・・・・・・・・・11

0章 はじめに

0.はじめに
1.推奨環境
2.接続手順
3.各種設定
4.Q&A
5.お問い合わせ先

本マニュアルでは、初めて BySTimeを使用するユーザーを対象に
BySTimeの基本的な使用方法を解説します。
NOTA の使用に最適な推奨環境から、ユーザーとの接続方法、各種設定方法まで、実際の BySTimeの動作画面を交えて解説します。

BySTimeとは？

BySTimeは従来のビデオチャットツールと違い接続範囲を1to1に限定することで高画質・低遅延を実現した株式会社GIFTVOXが提供するビデオチャットツールになります。

Copyright©2021 GIFTVOX.inc All rights reserved.

1章 推奨環境

0.はじめに
1.推奨環境
2.接続手順
3.各種設定
4.お問い合わせ先

1.推奨環境

1-1.Normalモード(3.5Mbps)における推奨環境

Windows PCの場合

OS・・・Windows10以上

メモリ・・・8G以上

CPU・・・corei5以上

Mac PCの場合

OS・・・MacOS10.10以上

メモリ・・・8G以上

CPU・・・corei5以上

推奨ブラウザ　Chrome Ver 91.0.4472.114以上

※Chrome Ver 91.0.4472.114未満ではご利用いただけませんのでご了承ください。

推奨回線速度　100Mbps以上

Copyright©2021 GIFTVOX.inc All rights reserved.

1章 推奨環境

0.はじめに
1.推奨環境
2.接続手順
3.各種設定
4.Q&A
5.お問い合わせ先

1.推奨環境

1-2.Highモード(8Mbps)における推奨環境

Windows PCの場合

OS・・・Windows10以上

メモリ・・・16G以上

CPU・・・corei7以上

Mac PCの場合

OS・・・MacOS10.10以上

メモリ・・・16G以上

CPU・・・corei7以上

推奨ブラウザ　Chrome Ver 91.0.4472.114以上

※Chrome Ver 91.0.4472.114未満ではご利用いただけませんのでご了承ください。

推奨回線速度　200Mbps以上

Copyright©2021 GIFTVOX.inc All rights reserved.

2章 接続手順

0.はじめに
1.推奨環境
2.接続手順
3.各種設定
4.お問い合わせ先

2.接続手順

2-1.ログイン方法

当サービスHP(https://bystime.com)のお申し込みフォームよりお申込みを行なってください。申し込みが正式に受理されますと弊社よりURL及びIDの通知メールが届きます。

本メールに記載されているURLをクリックするとブラウザ上でBySTimeが起動いたします。

BySTimeのブラウザが立ち上がりましたら下記図①のMODE SELECTをご選択ください。②にメールで通知されたいずれかのIDをご入力ください。

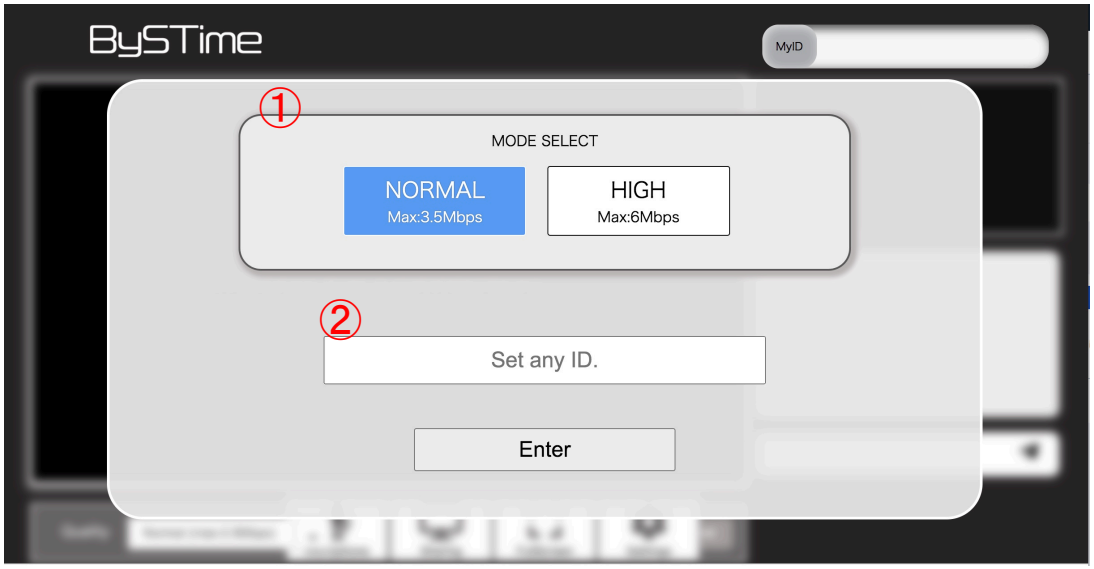

Copyright©2021 GIFTVOX.inc All rights reserved.

2章 接続手順

0.はじめに
1.推奨環境
2.接続手順
3.各種設定
4.お問い合わせ先

2-2.メインコンソール画面の各種説明

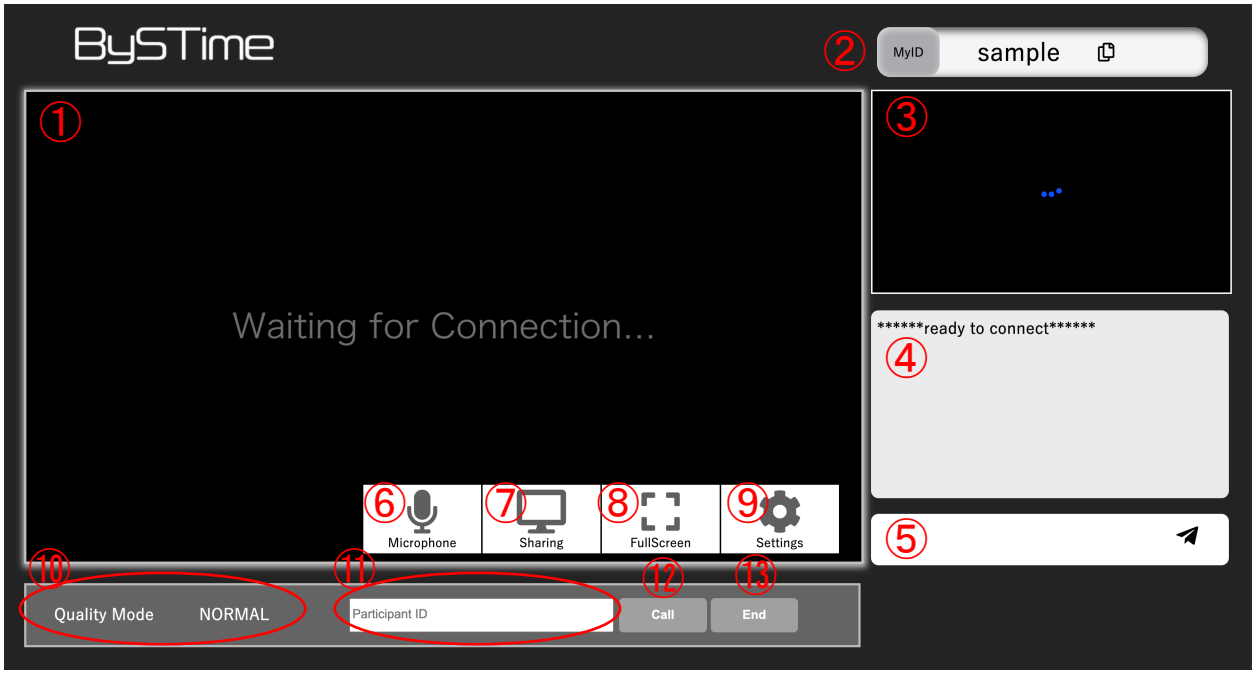

①メインモニター・・・接続先の映像が表示されます。

②MyID・・・自身のIDが表示されます。

③サブモニター・・・自身の映像が表示されます。

④チャットログ・・・こちらにチャットのログが表示されます。

⑤チャット送信欄・・・チャットで送りたい内容を入力し送信することができます。

⑥マイクボタン・・・自身の音声のON/OFFを切り替えることが可能です。

⑦シェアボタン・・・画面共有が可能です。資料を共有したいときなどに使用します。

⑧フルスクリーンボタン・・・メインモニターが全画面表示になります。

⑨設定ボタン・・・各種設定ウィンドウが開きます。※4.各種設定をご覧ください。

⑩Mode表示欄・・・現在の選択されているModeが表示されます。

⑪ParticipantID欄・・・接続したい相手のIDの入力欄です。

⑫Callボタン・・・クリックすると相手と接続することができます。

⑬Endボタン・・・クリックすると相手との接続を切断することができます。

Copyright©2021 GIFTVOX.inc All rights reserved.

BySTime
How to 操作マニュアル

2章 接続手順

0.はじめに
1.推奨環境
2.接続手順
3.各種設定
4.お問い合わせ先

2-2.接続方法

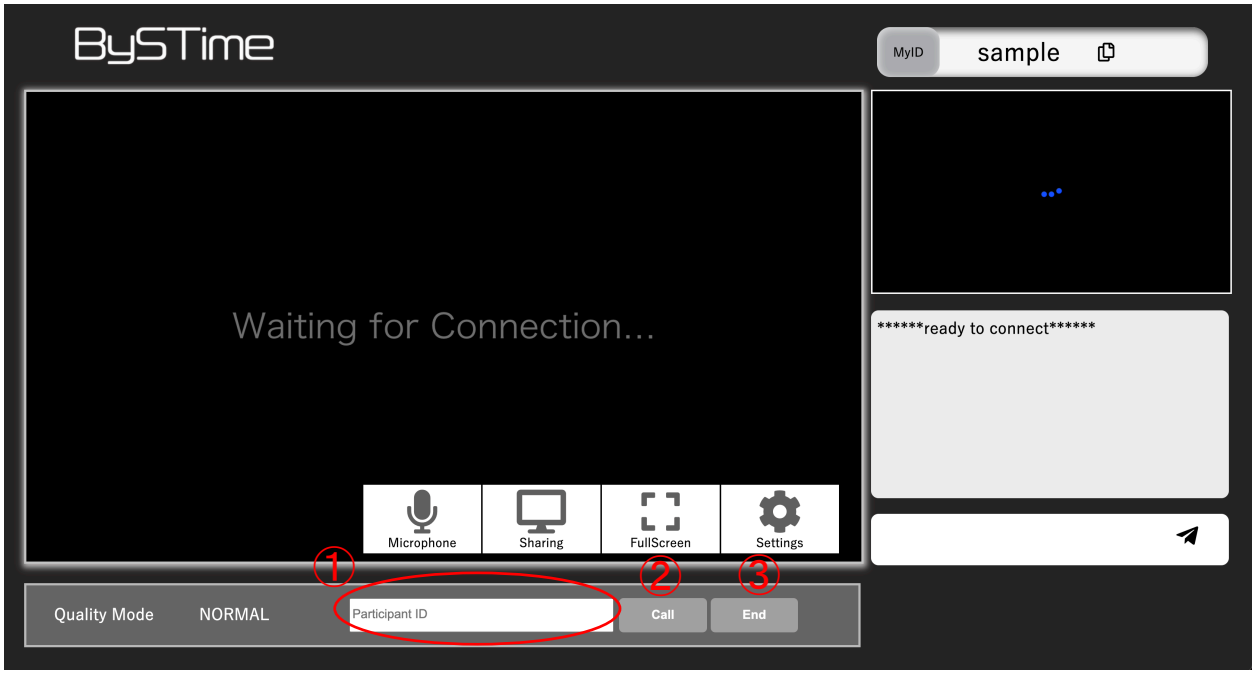

1.①に相手のIDを入力します。
2.②のCallボタンをクリックします。
3.問題なく接続されるとメインモニターに相手の映像が表示されます。

2-3.切断手順

1.③のEndボタンをクリックします。
2.問題なく切断されるとメインモニターに相手の映像が消え、待機画面となります。

Copyright©2021 GIFTVOX.inc All rights reserved.

0.はじめに
1.推奨環境
2.接続手順
3.各種設定
4.Q&A
5.お問い合わせ先

3.各種設定

外部カメラ及びオーディオ設定は設定ウィンドウから設定を行います。

3-1.設定ウィンドウの開き方

メインモニター画面をマウスオーバーすると各種メニューボタンが表示されますので各種メニューボタン内のSettingsと表示されている設定ボタンをクリックすると設定ウィンドウが開きます。

3-2.各種設定方法

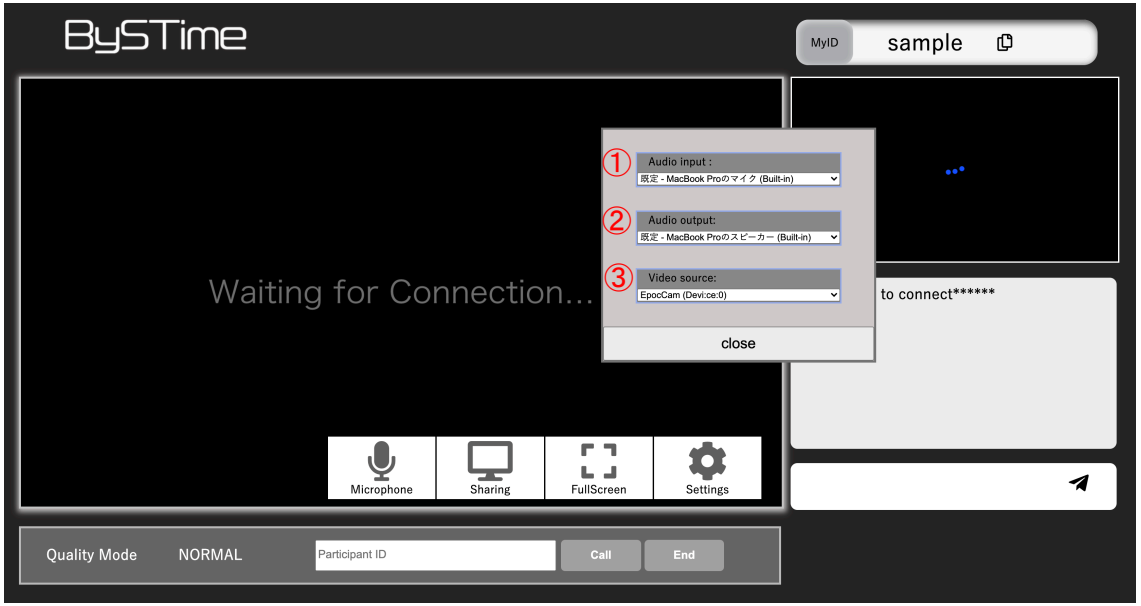

Copyright©2021 GIFTVOX.inc All rights reserved.

0.はじめに
1.推奨環境
2.接続手順
3.各種設定
4.お問い合わせ先

①でaudio inputデバイスを選択できます。

オーディオインターフェイスなどを使用する場合はパソコンにオーディオインターフェイスを接続し、①よりプルダウンで使用したいデバイスを選択してください。※使用するオーディオインターフェイスによっては専用ドライバを事前にインストールする必要がございますので、各社メーカーにご確認ください。

②でaudio outputデバイスを選択できます。

オーディオインターフェイスなどを使用する場合はパソコンにオーディオインターフェイスを接続し、②よりプルダウンで使用したいデバイスを選択してください。※使用するオーディオインターフェイスによっては専用ドライバを事前にインストールする必要がございますので、各社メーカーにご確認ください。

③でVideo sourceデバイスを選択できます。

外部カメラを使用する場合はパソコンにキャプチャーデバイスを通してパソコンにカメラ映像を入力します。パソコンにキャプチャーデバイスが認識されると③よりプルダウンで使用したいデバイスを選択してください。※使用するキャプチャーデバイスによっては専用ドライバを事前にインストールする必要がございますので、各社メーカーにご確認ください。

Copyright©2021 GIFTVOX.inc All rights reserved.

4章 お問い合わせ先

0.はじめに
1.推奨環境
2.接続手順
3.各種設定
4.お問い合わせ先

4.お問い合わせ先

BySTimeに関する各種お問い合わせは下記までご連絡ください。

株式会社GIFTVOX

千葉県千葉市中央区中央1-6-1MOMOビル2F

TEL:043-223-5650

MAIL:info@giftvox-project.com

営業時間:10:00～18:00(土日祝日除く)

Copyright©2021 GIFTVOX.inc All rights reserved.